

www.arp.org.py



ASOCIACIÓN RURAL DEL PARAGUAY

RESUMEN DOMINICAL

DOMINGO 9 DE JUNIO DE 2013

ABC COLOR

La producción de trigo creció 271% gracias a la investigación

Si se considera el promedio de producción de trigo registrado entre los años 1997 y 2002, de 320.915 toneladas, contra la productividad media del cereal registrada entre los años 2007 y 2012, de 1.192.822 toneladas, tenemos que creció en un 271,6%, o sea, casi tres veces más. El salto se logró gracias a la investigación agrícola público-privada, explicó el experto Mohan Kohli.

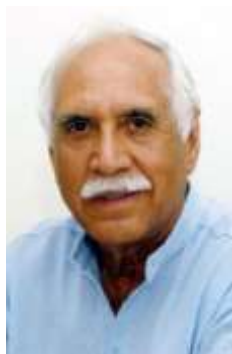

Dr. Mohan Kohli, experto en trigo, de Capeco. / ABC Color

Comparando los periodos 1997-2002 con 2007-2012, el Paraguay aumentó su área de siembra de trigo en 143%, mientras que el volumen de cosecha creció, en ese mismo lapso de comparación, en un 271,6%, según las estadísticas de la **Cámara Paraguaya de Exportadores de Cereales y Oleaginosas (Capeco)**.

El promedio de las áreas sembradas con trigo entre los años 1997 y 2002 fue de 205.327 hectáreas, contra 499.403, que es el área promedio de cultivo en los últimos seis años, lo que arroja un crecimiento del 271,6%. Según la explicación del experto de la Capeco, Dr. Mohan Kohli, el crecimiento horizontal (área de cultivo) y vertical (rendimientos) fue gracias al desarrollo y lanzamiento de nuevas variedades definidas para cada zona y para cada régimen de temperatura en invierno.

Los resultados de la estrategia de mejoramiento del plan triguero fueron bastante alentadores, **con un rendimiento promedio en el periodo 1997-2002 de 1.532,5 kilogramos por hectárea, contra la productividad media por hectárea del 2007-2012, de 2.371,6 kilogramos, que implica un aumento del 54%.**

Kohli destacó la importancia de acertar la fecha de siembra para aprovechar el potencial de rendimiento de las variedades. Solo semanas de diferencia en la fecha de siembra pueden hacer que la parcela tenga un rendimiento de 1.000 kg/Ha. o 4.000 kg/Ha., indicó.

“La investigación nos confirma que en la región sur la mejor época de siembra de trigo es el mes de mayo y en algunos años principios de junio, pero evitando la siembra anticipada en el mes de abril, tal como se está haciendo en muchos casos. La misma siembra en esa fecha también tiene efectos sobre el peso específico de los granos, es decir, afecta la calidad”, acotó Kohli.

1,3 millones de toneladas

Capeco estima una producción de 1,3 millones de toneladas de trigo para la campaña 2013, que podrían ser cosechadas en un área de siembra superior a las 500.000 hectáreas. El consumo interno de los molinos paraguayos es de 400.000 toneladas y el resto se dirige a mercados del exterior.++

Estudio muestra que pobreza extrema del país es solo 7,2%

La pobreza extrema en el Paraguay es de solo 7,2% utilizando el sistema de cálculo del Banco Mundial y no del 19,4% como estimaba la Dirección de Estadística y Censos en el 2010 con base en otra metodología, según un estudio realizado por Wagner Enis Weber, investigador y presidente de Braspar Centro Empresarial Paraguay-Brasil, máster en administración y negocios por la Fundación Getulio Vargas y autor de varios libros sobre el Paraguay.

El profesional cree que se comparan “ajos con manzanas” cuando se miran los datos de pobreza de Paraguay, Argentina y Brasil. Asegura que la pobreza total del país se redujo en 39% , con un fuerte crecimiento de la clase media, en tanto la pobreza extrema cayó 54% entre el 2002 y 2010. Aquí les presentamos la primera entrega de este trabajo.

POSESIÓN DE BIENES DURABLES Y EQUIPOS DE COMUNICACIÓN

CONCEPTO	BRASIL	PARAGUAY	VENEZUELA	URUGUAY
	2011	2011	2011	2011
Población urbana	85%	60%	90%	95%
Aire acondicionado	n.d.	28%	40%	n.d.
Televisión	95%	91%	93%	96%
Heladera	94%	85%	87%	93%
Tv cable/parabólica	20%	33%	48%	n.d.
Computadora	39%	27%	31%	48%
Internet	31%	22%	23%	43%
Teléfono (cel. + fijo)	90%	89%	n.d.	87%
Automóvil	39% (2010)	28%	28%	35%
Motocicleta	19% (2010)	45%	9%	38%
Lavarropas	47%	69%	68%	n.d.

FUENTE: Institutos Nacionales de Estadísticas de cada país.

Mucho se viene hablando de pobreza en Paraguay, tomándose por base datos estadísticos de la DGEEC (Dirección General de Estadística, Encuestas y Censos). Para ver si los datos de la Dirección de Estadísticas corresponden a la realidad, utilizaremos los últimos indicadores del Banco Mundial sobre evolución de la pobreza y clase media en América Latina, juntamente con el estudio de la Universidad Vanderbilt de EE.UU., que ha probado la relación directa entre posesión de bienes durables y pobreza.

El primero es el más reciente estudio sobre pobreza del Banco Mundial, que utiliza el criterio de ingreso por PPP (poder de compra comparado) para todos los países.

1) En Paraguay, mientras la pobreza total (personas que ganan hasta US\$ 4,00 diarios) se redujo en 39%, la clase media subió 73%, en el período 2002-2010, siendo que la pobreza extrema (personas que ganan hasta US\$ 1,25 por día) se redujo en 54%, pasando de 15,8% en 2002 a 7,2% en 2010, casi el mismo índice de Brasil, que llegó a 6,7%.

2) La relación clase media/pobreza aumentó de 0,28 en 2002 a 0,8 en 2010. Fue la más alta evolución entre estos países. Para cada pobre, había 0,8 personas en clase media en 2010 (ver cuadro “Relación entre clase media y pobreza”).

Si la pobreza se redujo y la clase media aumentó, como lógica, la posesión de bienes durables o duraderos por las familias tiene que reflejar la mejoría, de acuerdo al estudio sobre relación bienes durables/pobreza realizado por la afamada Universidad Vanderbilt de EE.UU., con apoyo de USAID y LAPOP. (ver detalles de la comparación Brasil, Paraguay, Venezuela y Uruguay en la infografía). [\(Leer+\)](#)

La matriz productiva real y la pobreza

Wagner Enis Weber considera que el problema principal del diagnóstico de la pobreza y evolución de la economía es que la matriz para el cálculo del PIB (Producto Interno Bruto) del Banco Central del Paraguay (BCP) está totalmente equivocada, como demuestran los resultados del Censo Económico 2011.

Señaló que la Dirección General de Estadística, Encuestas y Censos (DGEEC) paró de hacer la inclusión de la renta imputada de la vivienda, exactamente porque recibía críticas que cuestionaban cómo se reducía la pobreza si el BCP decía que la economía estaba estancada a lo largo de dos décadas. El problema no era el trabajo de la DGEEC, sino del BCP. Pero para aplastar las críticas, la DGEEC cambió su propia metodología, y la pobreza pasó a aumentar, artificialmente.

CENSO ECONÓMICO Y EL CAMBIO DE LA MATRIZ PRODUCTIVA

	MANO DE OBRA OCUPADA			VALOR AGREGADO BRUTO POR TRABAJADOR US\$	PIB TOTAL MILLONES US\$	PESO % DEL PIB
	Censo	Estimado	Diferencia			
Comercio y restaurantes	374.000	683.000	-309.000	19.640-27.500	13.416-18.850	30,00%
Manufactura	135.000	298.000	-163.000	19.041	5.674	12,80%
Servicios privados	291.000	446.875	-155.875	17.920	8.080	18,30%
Adición						
Gobierno		221.000			2.500	5,60%
Sector primario		604.000			5.200	11,80%
Energía binacionales		2.100			1.700	3,80%
Construcción		145.000			1.800	4,10%
Servicio a las familias		178.000			1.200	2,70%
Renta imputada de la vivienda					2.200	5,00%
Impuestos indirectos					2.400	5,40%
PIB Total	762.176	2.578.000			44.170-49.604	

NOTAS TÉCNICAS

- VAB: valor agregado bruto por trabajador según el censo económico 2011. Censo sobre 2/3 de las empresas existentes.
- Importante: la estimativa de la DGEEC era de alrededor de 2.950.000 trabajadores sobre una población total de 6.300.000.
- Desde BRASPAR reducimos por cuenta la proyección de la población total a 6.000.000 al igual que el total de trabajadores a 2.576.000
- Estos números dependen de confirmación cuando salgan los resultados finales del censo de población y viviendas.
- El censo económico trajo como contribución el valor agregado bruto estimado por trabajador en cada uno de los sectores económicos.
- Como los datos del censo son parciales, teniendo en cuenta que 1/3 de las empresas no respondieron a los cuestionarios, para llegar al PIB del 2010, multiplicamos el VAB por trabajador, por el total de trabajadores estimados por la DGEEC dentro del país.
- Si desagregamos el PIB por ingresos, veremos que los números también se confirmarán, lo que ratifica nuestras estimaciones.
- Esto está siendo publicado desde el 2004 respecto a un subregistro de 50%-60% del PIB.
- La estimativa de un PIB de US\$ 13.416 millones para el sector comercio es sin hacer las correcciones de las informaciones del censo provenientes de Alto Paraná, Amambay y Canindeyú.
- Cuando se corrijan las subfacturaciones desde las respuestas del Censo, el PIB comercio sube a US\$ 18.850 millones.

Este profesional decía ya en 2004 que hay un desfase de alrededor del 50% en el cálculo del PIB paraguayo, ya que el BCP nunca incorporó a las Cuentas Nacionales el peso real del comercio de triangulación y exportación informal, tampoco hasta 2011 incorporaba los registros de las binacionales, habiendo otras cuentas, como renta imputada de la vivienda, remuneración indirecta (pagos de IPS y otros gastos sociales hechos por los empleadores, privados y por el Estado) que tampoco se incluyen hasta hoy.

También, el BCP no incluye en las cuentas la estimativa de la evasión fiscal para calcular el monto total de la cuenta “ingresos de las empresas”, es decir, lucro bruto, siendo que el FMI estima la evasión entre 60% y 70%. A través de los resultados del Censo Económico, podemos ahora dimensionar mejor el peso de cada uno de los sectores, comprobando una vez más que el PIB real paraguayo estaba, en 2010, entre US\$ 44.000 y US\$ 49.000 millones.

En Paraguay ha dejado de tener predominio el sector primario ya en el final de la década de 1980, cuando ganaron preponderancia tanto la generación de energía comercial de Itaipú como el comercio fronterizo, cuyo auge ocurrió entre 1992-1998.

En el período 1985-1998, el sector comercio llegó a representar más del 60% del PIB real paraguayo; e Itaipú, cerca del 10%.

El comercio fronterizo, responsable junto con Itaipú del gran crecimiento económico paraguayo en el período comprendido entre 1985 y 1998, distorsionó la estructura productiva local, a tal punto que el comercio hasta hoy representa entre un 30% y 33% del PIB para el Paraguay, el triple del peso que tiene en los demás países de la región.

En 2010, de acuerdo con los estudios del Censo (Económico), el comercio altoparanaense movió alrededor de US\$ 20.000 millones en ventas, y un PIB de casi ¡US\$ 5.300,00 millones!

La reducción del peso del comercio en la estructura local, en alrededor de 50% en la última década, obedece exactamente al crecimiento sostenido de la industrialización paraguaya, al desarrollo formidable del sector servicios y, en menor escala, al crecimiento del agronegocio.

La industria manufacturera paraguaya ya representa casi 13% del PIB, cuando en Brasil, uno de los países más industrializados, llega a 14% del PIB.

La estructura comparativa del PIB entre los países de la región puede verse. Vemos en este cuadro que en la producción de bienes, la diferencia entre los países está en que mientras la industria extractiva mineral tiene un peso fuerte para Brasil y Chile, para Paraguay, que no tiene explotaciones importantes, está el sector primario. Entonces es incorrecto hablar de cambio de una estructura agropastoril a otra industrial, sino de la continuidad de un proceso de industrialización y desarrollo de los servicios que ya se inició hace rato.++

Editorial -- Trasladar la 1ª División de Infantería a Tacuatí

Ha trascendido que el Gobierno considera la posibilidad de trasladar la 1ª División de Infantería, del barrio Tacumbú de la capital, a la localidad de Tacuatí, recientemente sacudida por el atentado terrorista que acabó con la vida del ganadero Luis Lindstron, presuntamente perpetrado por la banda guerrillera del autodenominado Ejército del Pueblo Paraguayo (EPP). De ser así, el traslado de esta gran unidad militar, mal ubicada y virtualmente desactivada desde hace decenas

de años en cuanto a dotación de tropa, armamento y equipos reglamentarios, sería una medida no solamente acertada sino, sobre todo, oportuna. Asunción está hoy cercada por un cinturón de cuarteles militares, cosa absurda en esta etapa democrática, los que deberían ser distribuidos en zonas estratégicas del país para velar por la soberanía nacional. [\(Leer+\)](#)

ÚLTIMA HORA

Producción de leche en polvo cesa por poca materia prima

La primera planta de leche en polvo del país está parada desde finales de abril por escasez de materia prima, informó el gerente general de Lácteos Lactolanda, Bernie Friesen. Esta situación contrasta con la registrada en los primeros meses del año, cuando los productores estuvieron a punto de derramar leche por stock elevado.

El mayor consumo de leche y el incremento de la demanda del Estado para cumplir con el programa Un vaso de leche en las escuelas públicas, terminó con el excedente. Otra consecuencia de la menor oferta es que la leche ya se encareció 15% para el consumidor en el mes de mayo.

Friesen comentó que están esperando que en poco tiempo más existan nuevamente excedentes de leche para retomar el procesamiento.

Precisó que cumplieron con los contratos internacionales mediante el stock de leche que tenían en el depósito, y que hoy solo están operando mínimamente para el mercado interno, a fin de cumplir ciertos contratos. "La planta está parada, pero estamos haciendo algunos volúmenes solo para gente con contrato", acotó.

Actualmente, la situación va mejorando para el productor, mediante el equilibrio de los precios ante una menor oferta de leche y el incremento de la demanda. Hoy, el productor vuelve a recibir cerca de G. 1.700 por cada litro de leche entregado a la industria, lo que causa una motivación para arrancar nuevamente una producción intensiva. A principios de año, recibían no más de G. 1.300 por litro. **.++**

Trigo duplicó área de siembra en 8 años

Paraguay duplicó el área de siembra de trigo en un periodo de ocho años, con respecto a 8 años antecesores gracias al lanzamiento de variedades definidas para cada zona y para cada régimen de temperatura en invierno, destacó Mohan Kohli, experto en mejoramiento genético de la Cámara Paraguaya de Exportadores y Comercializadores de Cereales y Oleaginosas (Capeco).

"Los resultados de esta estrategia fueron bastante alentadores, con una producción desde el período 2008 a 2011 que ronda en más de 1.000.000 de toneladas", comentó.

Destacó la importancia de acertar la fecha de siembra para aprovechar el potencial de rendimiento de las variedades. Solo semanas de diferencia en la fecha de siembra pueden hacer que la parcela tenga un rendimiento de 1.000 kg/ha o 4.000 kg/ha.

"La investigación nos confirma que en la región sur, la mejor época de siembra de trigo es el mes de mayo y en algunos años a principios de junio, pero evitando las siembras anticipadas en el mes de abril, como se está haciendo en muchos casos. La misma siembra en esa fecha también tiene efectos sobre el peso específico de los granos", observó Kohli.

La Cámara de Cereales (Capeco) estimó una producción de 1,3 millones de toneladas de trigo para la campaña 2013 logradas en un área de siembra de 500.000 hectáreas. El consumo interno es de 400.000 toneladas y el resto se dirige al exterior. **.++**

La JICA tiene proyectos para productores

La Agencia de Cooperación Internacional del Japón (JICA) ofertó a nuestro país nuevos proyectos de apoyo a pequeños productores agrícolas, con financiamiento no reembolsable y asistencia técnica para mejorar la salud, la higiene, el agua potable, el alcantarillado y la infraestructura a través del Gobierno.

La propuesta fue dada a conocer por representantes de la JICA durante una reunión que mantuvieron con la comitiva paraguaya encargada de la promoción Paraguay: Tierra de Oportunidades. La delegación paraguaya la encabeza el titular del MIC, Diego Zavala. **.++**

LA NACIÓN

Productores lograron saldar deudas

"Buena parte de los ingresos que obtendrá el agricultor con esta zafra récord de 9,3 millones de toneladas de soja servirá para cancelar las deudas que dejó la campaña pasada", manifestó Paulo Gregory, presidente de la Cooperativa de Producción Agroindustrial Santa María (Coopasam).

"La agricultura está muy endeudada. Las inversiones son muy pequeñas, prácticamente nada. Son muy pocos los que van a invertir en maquinarias o comprar tierras porque la mayoría perdió con la soja y el maíz, y ahora apenas están cubriendo", explicó el empresario.

El cooperativista explicó que la comercialización del rubro se está haciendo en forma fluida y que ya llegaron a vender el 90% de la producción de soja de los socios de esta cooperativa ubicada en el norte del departamento de Alto Paraná.

INVERSIÓN

Manifestó que para finales de la próxima campaña agrícola, mediados del 2014, Coopasam espera culminar los

trabajos de ampliación de la capacidad de almacenamiento de su sucursal de San Lorenzo, distrito de Minga Porá, que demandó una inversión de US\$ 2.000.000.

“Instalaremos un secadero de lo más moderno que hay en el mercado, que procesa 200 toneladas por hora. También dos silos de 10.000 toneladas cada uno y un silo pulmón de 2.000 toneladas”, comunicó Paulo Gregory. Con estos nuevos silos la cooperativa Coopasam tendrá una capacidad de almacenamiento de 90.000 toneladas de granos en su sede matriz y dos sucursales, con lo cual busca equipararse a los niveles de producción de los socios que este año llegaron a 90.000 toneladas de soja. .++

Simpatizantes del EPP empiezan a activar con fuerza en redes sociales

Tras el último asesinato que perpetró el Ejército del Pueblo Paraguayo (EPP) con el asesinato del ganadero Luis Lindstron, los simpatizantes del grupo criminal ahora activan fuertemente en las redes sociales, pidiendo a la ciudadanía a acompañar sus luchas.

Igualmente, utilizan las bondades de la tecnología para difundir sus doctrinas, y también criticando con dureza a las autoridades de turno, tildándolos de derecha.

Una de las simpatizantes es Daisy Irala Toledo, quien en su muro expone una exigencia firmada por varias organizaciones de otorgar garantías a los presos políticos, de manera especial a los involucrados con el EPP.

“Los abajo firmantes, organismos de DDHH, organizaciones sociales, gremiales y políticas nacionales e internacionales responsabilizamos a los tres poderes del Estado de la República del Paraguay por la seguridad y la vida de los presos políticos. Entre estos, particularmente aquellos a los que se identifica como pertenecientes al Ejército del Pueblo Paraguayo (EPP)”, señala parte del comunicado que comparte Irala Toledo en su muro.

“Alertamos que los niveles de violencia estatal y paraestatal descargados especialmente contra el campesinado, y normalmente altos, alcanzan niveles intolerables desde el 22 de junio de 2012”, indica otra parte del comunicado.

Señalan que Daisy es una de las abogadas de Carmen Villalba, una de las principales cabecillas del EPP y quien está presa tras el secuestro y asesinato de Cecilia Cubas. Según su Facebook, Irala Toledo ya estuvo supuestamente por Perú, Ecuador, Argentina y Pakistán.

Otra de las simpatizantes del EPP, que también opera con intensidad en las redes es Anahí Rodríguez, quien señalan sería Carmen Villalba. La misma habla que el grupo guerrillero luchará en contra de la oligarquía para defender al pueblo.

“La insurgencia revolucionaria del EPP camina a pasos firmes del lado del pueblo pobre. Su profunda convicción, su táctica guerrillera, su arrojo, y su inquebrantable fe en el pueblo asusta a la oligarquía y a sus lacayos de la izquierda acomodada cobarde y pusilánime”, escribe Anahí Rodríguez en su muro compartido con centenares de amigos. .++

“Eran profesores en las escuelas y ahora están en las universidades”

El hermano del ganadero asesinado Luis Lindstron, Aníbal, nos comenta en esta entrevista que los del EPP son cuidadores de las plantaciones de marihuana.

Mucha gente depende de nosotros y eso es lo que les molesta. Ellos (EPP) quieren que la gente solo dependa de ellos y que ellos tienen que dirigir a la gente.

Lo primero era que querían llevarle de nuevo a Luis, para pedir lo que no tenemos. Entonces, se le mata y se le silencia. Pero como él no se quedó, entonces le mataron. Es una quema de archivo.

—¿De dónde es originaria la familia Lindstron?

—Nosotros somos de la colonia Piraretá de Piribebuy. Somos de Cordillera. Los primeros, los hermanos mayores nacieron en Villa Elisa y el resto en la colonia Piraretá.

—¿Cuántos hermanos eran?

—Eramos 7 en total. Ahora quedamos tres nada más. Yo, que soy Aníbal, Amado y Ramón. Los demás, están todos fallecidos.

—¿Algunos de sus padres aún viven?

—No. Nosotros con Luis hemos quedado huérfanos de madre cuando yo tenía 10 años y él tenía 14. Nuestro papá hace 18 años que falleció.

—¿Quién es el mayor de todos los hermanos?

—Se llamaba Gerardo Humberto. Está ya fallecido.

—¿Tienen hermanas?

—Sí, una sola hermana, ya fallecida también mucho tiempo. Quedamos todos varones. [\(Leer+\)](#)

Brasil baraja la posibilidad de cambiar su modelo económico

Surgen voces que señalan que el punto de apoyo de la expansión económica debe ser la inversión.

eIPaís.com.- Adquiere cada día más consenso, en el Gobierno y en la oposición de Brasil, la necesidad de un cambio del modelo económico actual. Una serie de datos concretos están poniendo de manifiesto que poner todo el acento en el consumo interno, mientras crece el gasto público, ya no hace crecer al país.

El adjetivo más barajado por analistas económicos y políticos en relación a la situación que está viviendo el gigante americano es el de “agotado”. El sistema que hasta ahora era considerado “victorioso” y que fue esencial para hacer frente desde 2008 a las crisis internacionales, ¿deberá ser cambiado?

La primera piedra y la primera alarma las acaba de lanzar una autoridad indiscutible como la del presidente del Banco Central, Alexandre Tombini, que semanas atrás subió los intereses hasta un 8%. Tombini sentenció que a partir de ahora “el punto de apoyo del crecimiento en Brasil será la inversión y no el consumo”. Tombini ha querido subrayar, frente a los rumores que corrían de un pulso entre el banco central y el Gobierno de la presidenta Dilma Rousseff, que su visión económica está “apoyada por el Gobierno”.

No podría ser de otro modo, ya que desde hace tres años Brasil crece tan poco en relación a sus posibilidades, que al PIB se le llama el “pibinho”, con un 0.9 en 2012 y un 0.6 en el primer trimestre de este 2013, cuando se esperaba por lo menos el doble. Si era poco, el último estudio del IMD reveló que Brasil ha perdido en los tres últimos años, 13 puestos en el ranking de los 60 países más emprendedores. Del puesto 38 en 2010 ha bajado al 51. Entre los Brics solo ha quedado peor Sudáfrica. En América Latina, según el IMD, países como Brasil, Chile, Argentina y Venezuela “han decepcionado en relación a los países asiáticos en desarrollo” .++

Editorial -- El Mercosur y la hipocresía

Actuar permanentemente sin considerar ni por un instante los efectos sobre los socios del bloque y, a la vez, defender la vigencia y validez del Mercosur llenándose la boca con discursos grandilocuentes es como mínimo un gesto de enorme hipocresía.

El pasado 5 de mayo, el proyecto que plantea la creación de un área de libre comercio en Foz de Yguazú logró un paso más en la Cámara Federal del Brasil al superar las reticencias opuestas por los defensores de la zona franca de Manaus. Este era el mayor escollo rumbo a la aprobación definitiva del proyecto. Cuando se convierta en ley, lo que se estima que ocurrirá en las próximas semanas, el municipio brasileño fronterizo con nuestro país gozará de un régimen tributario especial para la importación y exportación de mercancías. Esta medida representará, en opinión de los empresarios de la capital del Alto Paraná, el “tiro de gracia” al comercio en Ciudad del Este. [\(Leer+\)](#)

LA CIFRA DEL DÍA

9,3 millones

de toneladas comprende la zafra 2012-2013 de soja.

Fuente: Capeco

PRONÓSTICO METEOROLÓGICO

Para el resto de la jornada, la Dirección de Meteorología pronostica cielo parcialmente nublado a nublado, vientos del noreste y probabilidad de chaparrones. Hacia la noche, vientos girando al sur.

Maxima pronosticada: 27 grados.

Mañana lunes: Cielo parcialmente nublado a nublado, vientos del sur. Precipitaciones dispersas.

Maxima pronosticada 25 grados.

FOTO SATELITAL

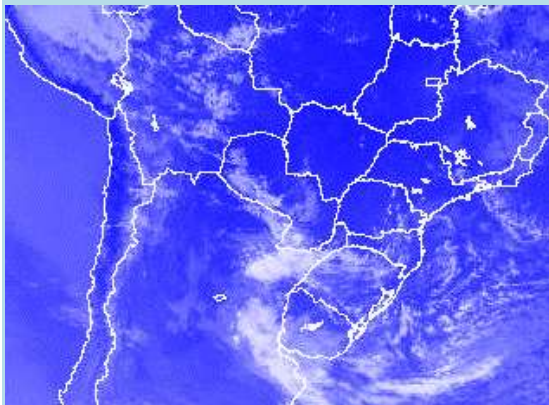

(Final del envío)